Saint-Chrysostome

L'Info-Communautaire
Août 2023
450 826-3911
www.mun-sc.ca
2 841

Soyez informés immédiatement quand ça compte !

Inscrivez-vous à notre système personnalisé d'alertes concernant votre municipalité.

NOUVEAU SERVICE GRATUIT

Recevez les alertes municipales **où vous le désirez, selon vos besoins**

TÉLÉPHONE • MOBILE • SMS • COURRIEL

- Avis d'ébullition
- Interruption de l'eau potable
- Bris d'aqueduc
- Non-consommation de l'eau
- Avis d'évacuation
- Déneigement
- Collecte domestique
- Incendie
- Avis de confinement
- Route fermée
- Avis important
- Indice de feu
- Restriction de l'utilisation de l'eau potage
- Fuite de matière dangereuse
- Opération déglaçage
- Alerte

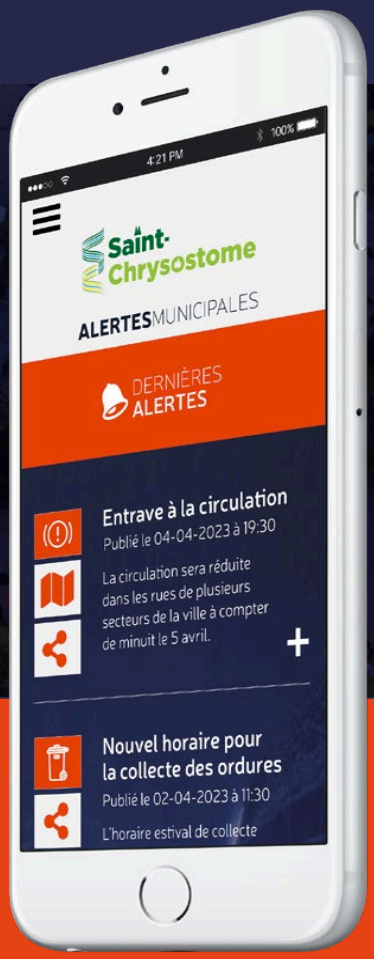

INSCRIVEZ-VOUS GRATUITEMENT !

mun-sc.ca • 450 826-3911

RÔLE D'ÉVALUATION EN LIGNE DISPONIBLE :
www.mun-sc.ca | accueil | rôle d'évaluation

Soyez informé en tout temps sur votre municipalité en visitant notre site web : www.mun-sc.ca et en aimant notre page facebook !

Table des matières

Nouvelles municipales 2
Organismes communautaires..... 5
Bibliothèque municipale..... 6
Nouvelles Haut-Saint-Laurent 7

Conseil municipal 2023

Maire (Steve Laberge)

Conseiller district 1 (Mario Henderson)

Conseiller district 2 (Marc Roy)

Conseiller district 3 (Jean-Luc Payant)

Conseiller district 4 (Richard Beaudin)

Conseiller district 5 (Martin Lafond)

Conseiller district 6 (Suzan Demers)

Personnel

Directeur général
Manuel Bouthillette
dg@mun-sc.ca

Directrice générale adjointe et trésorière
Linda Hébert
tresorerie@mun-sc.ca

Adjointe direction générale et mairie
Claudine Beaudin
greffe@mun-sc.ca

Adjointe administrative
Sandra Credali
comptabilite@mun-sc.ca

Urbanisme/Inspecteur municipal
Dominique Liaud
urbanisme@mun-sc.ca

Directeur du service incendie
Paul Dagenais
incendie@mun-sc.ca

Séances du conseil municipal 2023

14 août

5 septembre

2 octobre

6 novembre

4 décembre

Veuillez prendre note que l'heure de la tenue des séances est à 19 h 30.

DISPOSITION DES GROS MORCEAUX & BRANCHES

QUAND : 22 ET 23 SEPTEMBRE 2023

ENDROIT : 400, RANG SAINT-ANTOINE (SALLE COMMUNAUTAIRE)

Vendredi, le 22 septembre de 8h à midi et de 13h à 16h

Samedi, le 23 septembre de 8h à midi et 13h à 15h

Des conteneurs pour ramasser les gros rebuts seront mis à la disposition des citoyens de Saint-Chrysostome seulement.

Mot du maire

Bonjour chères citoyennes et chers citoyens,

Les travaux qui ont été planifiés en début de saison se concrétisent au fil des semaines pour le bien de toute la collectivité. Une nouvelle signalisation de type « ped zone » sera installée dans les secteurs du CPE, du parc municipal et dans la rue Jean-François qui est une rue où le jeux libre est permis. Des balises seront également installées sur le rang St-Joseph, entre les rues Michel et des Pins, où l'aménagement d'un sentier piétonnier a été réalisé.

Afin de mieux informer la population, la municipalité a mis en place un système novateur de communication multi plate-forme. Ce nouvel outil, qui est sans frais, vous permettra de recevoir les alertes municipales importantes. Tous les détails se retrouvent en première page et sur notre site internet www.mun-sc.ca

Je vous invite, le 10 août prochain à compter de 18 h 00 au Centre culturel Dr Marc Hétu pour le lancement du « Piano public » en collaboration avec la MRC du Haut-Saint-Laurent.

Il y a également le club de l'âge d'or de Saint-Chrysostome qui organise une épluchette de blé d'inde le 19 août prochain à la Salle communautaire. Je vous invite à prendre connaissance de la publicité à la page 5.

Je me permets de prendre le temps pour féliciter et remercier le Comité des loisirs de Saint-Chrysostome pour l'organisation de la fête familiale, qui a été un succès. Je ne peux passer sous silence le comité organisateur du derby qui a su relever avec brio le retour de l'événement. Ces activités sont un facteur de vitalité pour notre municipalité et pour assurer la continuité, nous avons besoin de relève si nous voulons continuer à vous offrir des activités.

De plus, je tiens à remercier nos citoyens et nos commerçants d'avoir été présents aux événements.

Si vous avez des questions, ou des sujets que vous voudriez partager, vous êtes les bienvenus à nos rencontres mensuelles du conseil, soit le premier lundi de chaque mois.

Au plaisir,

Steve Laberge, maire

L'ÉCHOS DU CONSEIL

Voici un aperçu de certaines informations de la part de votre conseil municipal. Vous pouvez lire les procès-verbaux des séances sur notre site Web www.mun-sc.ca et les enregistrements sonores des séances y sont également disponibles.

- À la suite d'un appel d'offres sur SÉAO, un mandat a été octroyé à **Ali Excavation inc.** pour la somme de **594 400.28 $** pour la réalisation de travaux de décohésionnement et pose d'enrobés pour les rangs du Moulin (2.3 km) et Ruisseau Norton nord (1.1 km).
- Un mandat a été donné à **EMS Infrastructure inc.** afin de réaliser un audit du puits #1 et un accompagnement pour la remise en service de l'ouvrage. Le montant de cette dépense s'élève à **9 900.00 $.**
- À la suite d'un appel d'offres sur invitation pour effectuer des travaux de rapiéçage d'asphalte sur diverses routes et sites, le mandat a été octroyé au plus bas soumissionnaire conforme, soit **Groupe Chenail inc.** au coût de **48 184.21 $.** Un mandat supplémentaire a été donné à **Groupe Chenail inc.** à réaliser les travaux suivants :
  - Aménager un sentier pédestre reliant le stationnement du petit parc, situé sur la rue Saint-Thomas, vers le parc Cécile-Rochefort. Une somme de **8 000 $** a été octroyée pour la réalisation desdits travaux.
  - Aménagement du sentier piétonnier en bordure du rang Saint-Joseph pour une somme de **4 390.00 $.**
- La municipalité a fait l'acquisition de balises « cyclo-zone & ped-zone » chez **Develotech inc.** Le montant de cette dépense s'élève à **3 586.00 $.**
- Un mandat a été donné à **Spectralite** pour la confection de panneaux de signalisation. Le montant de cette dépense s'élève à **2 250.03 $.**
- Un mandat a été donné au **Groupe Shellex** afin de réaliser un relevé topographique, préparation des plans pour le remplacement d'un ponceau dans le cours d'eau Cloutier, situé dans le rang St-Michel. Le montant de cette dépense s'élève à **9 500.00 $.** Et un mandat a été donné à **Tetra Tech QI inc.** pour la réalisation d'une étude hydrologique et hydraulique au coût de **2 800.00$.**
- À la suite d'un appel d'offres sur invitation pour la modernisation du parc informatique, le mandat a été octroyé au plus bas soumissionnaire conforme, soit **itED** au coût de **60 823.75 $** (incluant les licences et frais annuels).
- Un mandat supplémentaire a été donné à **Philippe Meunier et Associés** afin de procéder à la numérisation des dossiers de propriété. Le montant de cette dépense s'élève à **8 000.00 $.**
- La municipalité a fait l'acquisition des items suivants :
  - Une filière latérale anti-feu pour ranger les livres officiels de la municipalité chez **Buro & Cie (St-Rémi).** Le montant de cette dépense s'élève à **5 437.00 $**
  - Un laser chez **Outils Pierre Berger inc.** au coût de **2 059.96 $** pour les travaux publics.
- Le conseiller Martin Lafond, district #5 a versé son salaire du mois de juillet 2023 en don au Comité des loisirs Saint-Chrysostome pour défrayer les chandails pour l'équipe junior de dek hockey.

Abattage d'arbres – Hôtel de Ville

Faisant partie du décor depuis de nombreuses années, mais présentant des signes de vieillissement, de pourriture et que ces derniers sont jugés vulnérables et dangereux. C'est pour cette raison que les membres du conseil ont entériné par résolution le mandat d'abattre les arbres malades situés devant l'Hôtel de Ville. Soyez assurés que des expertises ont été demandées à deux émondeurs, les conclusions se sont avérées décisifs dans la prise de cette décision. De plus, nous nous engageons à replanter des arbres.

Puisque les arbres sont situés à proximité de la ligne électrique et de la rue Notre-Dame, le contrat a été octroyé à **Les Services d'arbres du Suroît** au montant de **4 500.00 $.**

Contrôle animalier

Les citoyens peuvent signaler toute problématique en lien avec les animaux directement à ISABELLE ROBERT en composant le 514-916-6973 ou s'il s'agit d'une situation d'urgence composer le 9-1-1.

PROCHAIN VERSEMENT DE TAXES MUNICIPALES
Le vendredi 15 septembre

Invitation Lancement du « Piano public »

Le maire, Steve Laberge, et les conseillers municipaux vous convient au lancement officiel de l'activité qui aura lieu le jeudi 10 août, de 18 h à 19 h au Centre culturel Dr Marc Hétu.

Au plaisir de vous rencontrer.

À LA RECHERCHE DE PHOTOS !

La Municipalité de Saint-Chrysostome veut regarnir sa banque de photos et nous avons besoin de vous pour atteindre cet objectif.

Partagez vos photos prises sur le territoire de la municipalité. Que ce soit un paysage, la faune, la flore, un bâtiment ou une activité, celles-ci serviront à garnir notre banque de photos. Elles pourraient se retrouver sur les réseaux sociaux, dans le journal l'Info-Communautaire, la page Facebook, le site Internet ou bien encore le calendrier municipal.

Nous vous demandons de les envoyer par courriel au **greffe@mun-sc.ca**

VENTE DE GARAGE

Le vendredi 9 septembre

Le samedi 10 septembre

Visites de prévention résidentielles

Le service des incendies de Saint-Chrysostome est présentement sur le territoire afin d'effectuer des visites de prévention résidentielles dans le but d'assurer que toutes les résidences sont bien protégées en cas d'incendie. Ces visites auront lieu jusqu'au 31 octobre prochain.

Nous vérifierons le fonctionnement de vos avertisseurs de fumée et, par le fait même, nous pourrons répondre à toutes vos questions en lien avec les incendies. Nous pourrons également vous transmettre des conseils en lien avec le chauffage, l'électricité, la cuisson et biens plus encore.

Nous vous remercions à l'avance de votre accueil!

Pour plus d'information, les citoyens peuvent communiquer avec le technicien en prévention des incendies au **tpi@mun-sc.ca**

BÉNÉVOLAT

La municipalité désire remercier Mme Ginette Filion-Pelletier, Mme Sylvie Pelletier et M. Henri Major pour avoir donné de leur temps bénévolement lors de la journée de l'arbre tenue le 16 mai dernier.

UN MOT DE VOTRE INSPECTEUR

Travaux en tête !

N'oubliez pas de faire votre demande de permis avant de débuter vos travaux.

Lorsqu'un permis ou un certificat vous est accordé, c'est qu'un inspecteur est arrivé à la conclusion que l'intervention projetée était conforme aux règlements d'urbanisme.

C'est la raison pour laquelle une demande de permis doit être accompagnée des documents nécessaires à cette analyse et qu'un délai de traitement est à prévoir. C'est également pourquoi les travaux ne peuvent commencer avant que le permis ne soit délivré, payé et récupéré. L'émission d'un permis est une autorisation de construire ou

de faire ce qui est demandé et cette demande doit être écrite, détaillée, signée et payée. C'est une procédure légale qui peut s'avérer complexe pour certains. Pour toute information, vous pouvez communiquer avec Dominique Liaud au (450) 826-3911, poste 11.

Les Aidants du Haut-Saint-Laurent

Retour sur l'Assemblée générale annuelle

Nous souhaitons remercier toutes les personnes présentes lors de l'assemblée générale annuelle le 15 juin dernier. Ce fût un moment très agréable rempli de surprises et d'émotions.

Nous souhaitons remercier très chaleureusement tous les membres du conseil d'administration qui ont renouvelé leur mandat. Mesdames Ginette Morel, présidente, Lucette Henderson, vice-présidente, Pamela Lacoste, secrétaire, Jean-Luc Payant, trésorier, Léona Barrière, administratrice (absente sur la photo), Suzanne Richard, administratrice et Marie-Ève Chassé qui s'est jointe au conseil en tant d'administratrice.

Âge d'or Club St-Chrysostome

Épluchette de blé d'Inde

Nous désirons inviter les personnes de cinquante ans et plus et leur famille directe à un souper épluchette de blé d'Inde et soirée dansante à la Salle communautaire de Saint-Chrysostome, organisé par le Club de l'âge d'or de Saint-Chrysostome.

Quand : Le samedi 19 août 2023

Heure : À compter de 16 h 30

Endroit : 400, rang St-Antoine

Saint-Chrysostome

Le souper comprend : blé d'inde, hot dog, salade de chou crémeuse ou traditionnelle, gâteau blanc ou chocolat, thé et café.

Le coût est de 15 $ pour les membres, de 20 $ pour les personnes non-membres et 10 $ pour les enfants de 12 ans et moins.

Vous pouvez communiquer avec Nicole, membre du comité, pour des renseignements supplémentaires au (514) 791-3782.

Nous espérons vous voir en grand nombre.

Les membres du comité : Herbert Fieldsa, président, Christian Drapeau, vice-président, Lise Lapierre, trésorière, Nicole Cloutier, secrétaire, Marie-Lourdes Tremblay, directrice, France Bélanger, directrice et Céline Poirier, directrice.

Le CPE La Vallée Colorée recrute!

78 rue Saint-Thomas,
Saint-Chrysostome

Kaléidoscope

Secrétaire-comptable

- Horaire de 35h/5 jours par semaine
- Entrée en fonction le plus rapidement possible.
- Salaire entre 18,71$ et 21,88$ (selon l'échelle salariale du MFA)
- Plusieurs avantages sociaux ainsi qu'une merveilleuse équipe de travail t'attend!
- Travail gratifiant auprès de la petite enfance

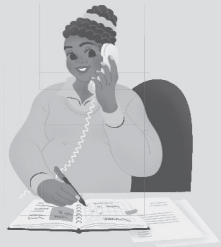

Ce poste vous intéresse?

Veuillez soumettre une lettre d'intention ainsi qu'un curriculim vitae mis à jour à l'attention de Carolanne Plouffe, directrice adjointe, par courriel au cplouffe@cpekaleidoscope.com.

La technologie et le plaisir de lire

Puisqu'internet nous offre ses services de communication rapide, autant en profiter. Désormais, toutes les nouvelles acquisitions de votre bibliothèque seront publiées sur la page Facebook :

Bibliothèque Saint-Chrysostome et suivre cette page. Nous vous recommandons de consulter cette page régulièrement pour orienter vos choix de lecture ou même pour discuter avec une bénévole.

TOUS LES MARDIS DE 14 H À 16 H ET DE 18 H 30 À 20 H

Centre culturel Dr Marc Hétu
624, rue Notre-Dame, 3e étage
(accessible par ascenseur)

Source : transorts.gouv.qc.ca

Saviez-vous que dans votre MRC du Haut-Saint-Laurent il y a...

Le pont de Powerscourt, situé dans l'axe du chemin de la 1re-Concession, au-dessus de la rivière Châteauguay, dans le canton d'Elgin, en Montérégie, se distingue par la rareté de sa technologie.

Ce pont de bois a été construit selon la technique dite «à double faisceau inflexible». Sa structure très résistante est conçue pour supporter le poids d'un train. Il est rare de voir ce modèle en raison de sa complexité et de la précision d'exécution qu'il exige. En effet, il est composé d'un assemblage de fermes et d'arcs inflexibles qui empêche la vibration des ponts de bois à longue portée lors du passage des convois. À cause de l'arrivée des ponts métalliques, on compte seulement une dizaine de ces ponts sur notre territoire. L'utilisation de cette technique pour un pont routier apporte donc une unicité à cette œuvre d'ingénierie.

De plus, les derniers ponts couverts au Québec ont été construits dans les années 1950. Parmi les milliers de ponts de ce type construits au Québec, il en subsiste aujourd'hui moins d'une centaine, et le pont de Powerscourt est le plus ancien. Il est aussi parmi les plus vieux conservé au Canada.

GALA JEUNESSE RURALE DU HAUT-SAINT-LAURENT

Le 2 juin dernier avait lieu le Gala Jeunesse Rurale pour tous les jeunes du Haut-St-Laurent. Des jeunes ont été honorés pour leur implication dans leur communauté. Une fois de plus, des jeunes de notre municipalité ont été honorés. Les lauréats sont :

Catégorie « Bénévolat et implication citoyenne »

Mariane Morin

Aline Ménard-Laplante

Lorie Provost

Catégorie « Environnement »

Novaeh-May Lefebvre

Catégorie « Persévérance scolaire et sociale »

Mathis Leblanc

Myla Young-Firth

Charles Bouthillier

Catégorie « Résilience et engagement dans son parcours de vie »

Lukas Leblanc

CINÉMA EN PLEIN AIR

C'est gratuit!

Samedi 19 août 2023

20 h

Parc Cécile-Rochefort (38 rue des Pins)

Apportez votre chaise et votre couverture.

En cas de pluie, la projection du film se fera à l'Hôtel de ville.
(624 rue Notre-Dame)

Saint-Chrysostome

Les événements Droit au But